



所泽

观光指南



so cool, so beautiful,
and so natural town.



恋上所泽。
之所泽



© 角川武藏野 Museum



一切都既炫酷又漂亮。

这里有最热门的打卡景点。



所泽 Sakura Town

所泽市与角川 (KADOKAWA) 共同打造，从绿意盎然之地诞生出最先进的文化和产业，是向世界传播“COOL JAPAN FOREST 构想”的据点设施。这里有图书馆、美术馆、博物馆三位一体的文化复合设施“角川武藏野博物馆”，室内外的活动空间、神社、店铺 & 餐厅等，作为国内最大的流行文化传播据点而备受瞩目。

📍 所泽市东所泽和田 3-31-3 ☎ 0570-017-396 (10:00 ~ 17:00) 营业时间随设施而不同

🚶 GO 从 JR 武藏野线“东所泽”站步行 10 分钟即到

MAP E-2



日本馆·千人露台 & 中央广场

设施内有各种各样的活动空间。日本馆最多可容纳 1,800 人，由可举行电子竞技、2.5 次元音乐剧、演唱会等所有活动的场馆 A，以及可容纳 200 人的剧场形场馆 B 构成。千人露台正如其名，是可容纳超过 1,000 人的大型室外开放空间。在中央广场，还会经常举办美食节等各种活动欢迎到场者。



大家一定要来像乌尤尼盐湖一样漂亮而引起话题的水盘拍出美美的合照！我们 JAY'S GARDEN 也非常希望能够早日在所泽樱花城的千人露台和日本馆进行现场演出！



所泽市观光大使 JAY'S GARDEN 大谷笃志先生

角川武藏野博物馆



融合了图书馆、美术馆、博物馆于一体的综合性文化设施，拥有能给人以压倒性气势的宏伟外观，整体建筑由日本建筑大师隈研吾先生负责设计监修。包括被高约 8 米、藏书量约 30,000 册的巨大书架包围的空间“书架剧场”和“漫画、轻小说图书馆”在内，所有楼层都能给到访游人的五感带来别样的刺激。

© 角川武藏野 Museum



© 角川武藏野 Museum

武藏野坐令和神社

武藏野坐令和神社由日本建筑大师隈研吾先生负责设计监修，由日本文学大家中西进先生命名。这座崭新的神社集现代魅力和古典魅力于一身，无愧于“令和”这一名字。在这里，一年四季都会举行各种各样的庆典和活动。



角川食堂



角川的员工也来用餐的餐厅。大量使用当地地产的新鲜食材，提供咖喱、蛋包饭、家庭料理定食等丰富菜品。招牌菜品是“角川食堂什锦咖喱饭”。还可以享用咖啡厅的饮品，角川武藏野博物馆和 IP 作品联合推出的饮品也深受好评。



所泽市观光信息及物产馆 YOT-TOKO

所泽的“Y 好物”、“O 美食”、“T 杂货”的齐集一堂的 YOT-TOKO，提供所泽名特产品、当地农家的精选蔬菜、附近城市的纪念品等，还设有市内传统工艺品展示以及观光信息角。馆内有使用所泽当地食材烹制的美食空间，供宾客享用美食。



📍 所泽市大字松乡 143-3 ☎ 04-2968-5414 9:00 ~ 17:00 全年无休

MAP E-2



欢迎来到龙猫森林。

请尽情享受大口呼吸的时间吧。

龙猫森林

据说狭山丘陵是宫崎骏导演的电影作品《龙猫》的其中一个舞台。散布在丘陵各地的龙猫森林是由为保护大自然和文化遗产而设立的“龙猫的故乡基金会”通过向市民及企业募集捐款而获得的信托土地，平时由志愿者们负责进行维护和管理。截至目前为止，共有1号地至62号地。(截至2023年11月1日)

📍 龙猫森林1号地 / 所泽市上山口351
 ≡GO 搭乘所巴士【山口循环路线】，在“21堀口”站下车，步行7分钟即到 **MAP B-3**

© 龙猫的故乡基金会

狭山丘陵

狭山丘陵横跨埼玉县和东京都，东西最长11公里、南北最宽4公里。这里保存有许多珍贵的自然生态和动植物，被指定为县立狭山自然公园。 **MAP ABC-3**



比良之丘

比良之丘位于狭山丘陵的西侧，海拔155米，是眺望市区的最佳观景之地。可以在此一边欣赏美景，一边度过闲暇惬意的时光。

📍 所泽市堀之内452 ≡GO 从西武池袋线“小手指”站南口搭乘西武巴士“宫寺西”方向，在“台”站下车，步行9分钟即到 **MAP A-2**

MAP A-2

狭山湖

被誉为东京都水缸的人工湖。湖畔拥有广阔的杂木林，四季都可以欣赏到不同的美丽景色。天气晴朗的时候，还有机会越过湖面看到富士山。春天的樱花和秋天的红叶一样，都是这里的最大看点。四季分明、不同时间段可以看到不同的风景，这就是狭山湖的魅力所在。

≡GO 搭乘所巴士【山口循环路线】，在“21堀口”站下车，步行10分钟即到 **MAP AB-3**

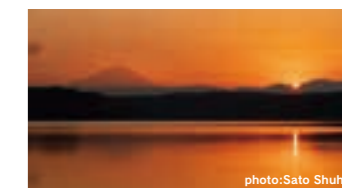

photo:Sato Shuhei

狭山丘陵生态 接触之乡游客中心

这一中心设施是前往散步的必到之处。在这里可以学习狭山丘陵的自然生态并加深了解。馆内设有企划展示室、观察阳台和讲堂等设施，同时还定期举办自然观察活动。另外还会分发免费的散步地图，想要获取关于龙猫森林等景点的信息一定要来这里看看。 📍 所泽市荒幡782 ☎ 04-2939-9412 9:00 ~ 17:00 闭馆日：周一(遇节日、调休日则开馆)、节日次日(遇周六、节日则开馆)、新年期间 ≡GO 从西武狭山线“下山口站”搭乘所巴士【吾妻循环路线】“18下山口站入口”、【山口循环路线】“17下山口站入口”下车，步行约15分钟即到 **MAP C-3**



荒幡富士

用人手花费15年的工夫筑成，明治32年(1899年)完工的日本最大规模人工富士山。离乡土生态交流中心很近。

📍 所泽市荒幡748 **MAP C-3**

有古民居的农园 corot

拥有100多年历史的有古民居的农园，在这里您可以体验到地炉、土灶、五右卫门风吕(铁锅澡盆)等等过去的美好生活。您也可以选择在此住宿。 📍 所泽市山口2040 ☎ 04-2930-4202 ≡GO 在西武狭山线“下山口”站或“西武球场前”站步行15分钟即到 **MAP B-3**



黑炭球之家

“黑炭球之家”是一座拥有一百多年历史的古民居。由公益财团法人“龙猫故乡基金会”负责管理，主要用作保护狭山丘陵自然生态的活动基地。正房、仓库、茶厂都已被列入日本有形文化遗产名录。仅在周二、周三和周六通过提前预约向公众开放。入场费：500日元(小学生以上)*入场费将用于保护黑炭球之家和龙猫森林。需提前申请(详情请在官方主页确认) 📍 所泽市三岛3-1169-1 ☎ 04-2947-6047 开馆日期：周二、周三、周六10:00 ~ 13:00 ~ (节日、盂兰盆节、新年期间闭馆)*可能会临时休馆。请事先在官方主页上确认。 ≡GO 从西武池袋线“小手指”站南口搭乘开往“宫寺西”或“早稻田大学”方向的西武巴士，在“大日堂”站下车，步行约5分钟即到 **MAP B-2**





TOKOROZAWA 03

在娱乐区域玩个尽兴。



♥ 狭山丘陵周边景点

位于东京都和埼玉县交界处的多摩湖和狭山湖周边保留着非常丰富的自然景观。这里可见到里山（里山指由住家、聚落、耕地、池塘、溪流与山丘等混合而成的地景）的自然生态和美丽风景邂逅的完美绿洲。



东大和市立乡土博物馆 [东大和市]

主题是“狭山丘陵与生活”。除了建筑物当中，还以狭山丘陵整体为活动舞台，从事与乡土的历史、民俗、自然有关的事业。

◆ 东大和市奈良桥 1-260-2 ☎ 042-567-4800
9:00 ~ 17:00 周一和节日的次日闭馆（周六、节日除外）



埼玉绿之森博物馆 [入间市]

直接把狭山丘陵的杂木林和湿地等里山景观当作野外展品的野外博物馆 (Field Museum)。您可以一边在自然观察路漫步，一边亲近并观察自然生态。

◆ 入间市宫寺 889-1
☎ 04-2934-4396 9:00 ~ 17:00 周一和节日的次日闭馆（周六、节日除外） 新年期间闭馆



都立狭山公园 [东村山市、东大和市]

位于多摩湖（村山贮水池）东侧的公园，拥有广阔而浓郁的武藏野的里山风景和自然景观。这里也是为人们所熟知的樱花圣地，除了染井吉野以外，还有山樱、里樱等多个樱花品种。

◆ 东村山市多摩湖町 3-17-19 ☎ 042-393-0154
(狭山公园公园中心) 8:30 ~ 17:30



狭山花多来里之乡 [瑞穗町]

拥有东京都内罕见的猪牙花花丛，规模达到20万株以上。一到春天，大约3000平方米的大斜面都会开满漂亮的猪牙花。

◆ 西多摩郡瑞穗町大字驹形富士山 243-1
☎ 042-557-7659 (瑞穗町都市整備部建设课)
9:00 ~ 17:00 (11月 ~ 2月为16:00)



都立八国山绿地 [东村山市]

园内基本上是由栲栳和麻栳等组成的杂木林，可以观察到各种各样的野鸟和昆虫。沿东京都和埼玉县边界有一条东西1.9公里的尾根道，坡度适中，最适合散步和健步走。

◆ 东村山市諏访町 2·3、多摩湖町 4、野口町 3·4 ☎ 042-393-0154 (狭山公园游客中心) 8:30 ~ 17:30



都立野山北·六道山公园 [武藏村山市]

最大都立的城市公园，保存着杂木林和谷户（丘陵之间深深的沟壑）等丰富的自然生态景观。可以在这里开展远足、野鸟观察和里山体验等各种各样有趣的活动。

◆ 武藏村山市三木 4-2 他 ☎ 042-531-2325 (野山北·六道山公园信息中心) 8:30 ~ 17:30

西武园游乐园



西武园游乐园以“幸福洋溢的温暖世界”为概念进行改装，于2021年重新开放。以极其真实震撼的氛围重现了昭和时期的热情和活力，以及昭和时期的怀旧街道风貌，通过人与人的交流、充满古早味的美食体验、人情味十足的舞台表演，仿佛进入了过去的世界。园内游乐设施中还加入了新的“奥特曼之旅 世纪大决斗”与“哥斯拉之旅 大怪兽山顶决战”，都非常受欢迎。

◆ 所泽市山口 2964 ☎ 04-2929-5354 10:00 ~ 17:00 (随日期可能有所变动) 不定期闭园 **≒GO** 在西武山口线“西武园游乐园”站下车即到
MAP C-3

埼玉西武狮队



埼玉县所泽市是日本职业棒球队“埼玉西武狮队”的主场所在。球队的目标是获得粉丝们的喜爱，与粉丝们共同经历感动，成为真正植根于本地区的队伍。



© SEIBU Lions / TEZUKA PRODUCTIONS

Belluna 巨蛋

位于狭山丘陵的大自然之中，四周没有墙壁，是一座明亮的开放式球场。每逢埼玉西武狮的比赛日，这里都会举行各种各样的活动，还有机会品尝到别样的球场美食。

◆ 所泽市上山口 2135
≒GO 从西武池袋线“西所泽”站换乘西武狭山线，在“西武球场前”站下车即到 **MAP B-3**



狭山滑雪场



紧邻西武巨蛋 (BELLUNA) 的有屋顶全天候滑雪场。全长300m的雪道覆盖着厚厚的人造雪，常年提供良好的滑雪条件。还有通宵营业、儿童滑雪区、儿童特色体验等活动，空手前来即可，滑雪场配备了种类丰富的出租雪具。夏天设有水上滑梯，还经常举行各种消暑活动。

◆ 所泽市上山口 2167 ☎ 04-2922-1384 10:00 ~ 21:00 期间不休息 **≒GO** 在西武狭山线“西武球场前”站步行约3分钟即到 **MAP B-3**



所泽航空纪念公园

这座公园建立在日本第一个飞机场——所泽机场——的旧址之上。园内除了有从航空自卫队退役的“C-46 中型运输机”，还有儿童广场、遛狗场和野外舞台等，一年四季都可以在这里找到属于自己的乐趣。



◆ 所泽市并木 1-13
☎ 04-2998-4388 有 580 个车位 (2 小时内免费)
=GO 在西武新宿线“航空公园”站东口下车即到 **MAP D-2**



航空公园站前广场

出了车站，迎接您的便是战后日本首次研发、制造的国产飞机“YS-11 型机”。

TOKOROZAWA

04

1911 年，日本的第一架飞机从这里飞向蓝天。
不管您是不是航空迷，都能在这个公园里感受到温暖。



所泽航空发祥纪念馆

在这里您可以找到与航空历史有关的各种资料，还展出有飞机模型等物品。一定要在飞行模拟器上模拟驾驶飞机哦，说不定能体验一把当飞行员的感觉呢！



◆ 所泽市并木 1-13 所泽航空纪念公园内 ☎ 04-2996-2225
9:30 ~ 17:00 (16:30 停止入馆) 闭馆日：周一 (遇节日则改为次日)、新年期间 =GO 从西武新宿线“航空公园”站东口步行 8 分钟即到 **MAP D-2**



1913 年日本首次航空事故的牺牲者木村和德田两位中尉的纪念塔。



为日本航空技术的进步和发展鞠躬尽瘁的法国籍军官佛瑞上校。



茶室彩翔亭

在这里您可以轻松体验并享受日本传统文化“茶道”的乐趣。一边眺望美丽的日本庭园，一边品尝美味的狭山抹茶。

◆ 所泽市并木 1-13 所泽航空纪念公园内
☎ 04-2991-4310 10:00 ~ 16:00 (15:45 LO) 闭馆日：新年期间 =GO 从西武新宿线“航空公园”站东口步行 5 分钟即到

MAP D-2



所泽神明社

旧所泽町的镇守神社。这里是每年全日本最早举行熊手 (竹靶形吉祥物) 集市 (1 月 1 日 ~ 3 日) 的地方，因此颇有名气。另外，因为所泽盛产人偶和毬子板，也被称为人偶之城，所以每年 6 月份的第 1 个周日，这里都会举行人偶供养节以供养从全国各地捐赠而来的人偶。

◆ 所泽市宫本町 1-2-4 ☎ 04-2922-3919 =GO 从所巴士 [山口循环路线] “所庄入口”站下车，步行约 3 分钟即到 **MAP C-2**



TOKOROZAWA

05

想不想和所泽的神
灵们结个善缘呢？



多闻院

本尊为黄金的毗沙门天王，据说是武田信玄的守护本尊。到了春天，300 多株艳丽的牡丹花将在这里增添别样的色彩。每年 5 月 1 日，这里都会举行“寅祭”，向毗沙门天王的化身“寅” (老虎) 祈求保佑。

◆ 所泽市中富 1501 ☎ 04-2942-0814 =GO 搭乘所巴士 [北路线富冈循环路线]，在“20 多闻院通西”下车，步行约 7 分钟即到 **MAP D-1**



城山神社、 泷之城城址公园



城山神社位于据传为北条氏照所领“泷之城”的城址公园内。公园内除了漂亮的猪牙花，樱花也是一大看点。另外，每年 5 月的第 3 个周日这里还会举行“战国泷之城祭”，届时会有武士游行和模拟对战等表演。
◆ 所泽市城 537 ☎ 04-2944-3704
=GO 从西武池袋线 / 西武新宿线“所泽”站东口搭乘西武巴士“志木站”南口方向，在“城”站下车，步行 10 分钟即到 **MAP F-2**



金乘院 (山口观音)

作为“山口观音”深受喜爱的真言宗寺院，为狭山三十三观音灵场的第一札所。本尊的公开展示为每 33 年 1 次，但可经常参观里观音的“木造千手观音立像”。

◆ 所泽市上山口 2203 ☎ 04-2922-4258 9:00 ~ 16:00
=GO 从西武池袋线“西所泽”站换乘西武狭山线，在“西武球场前”站步行约 8 分钟即到 **MAP B-3**



金仙寺

创建历史可追溯到平安时代。寺内有一棵树龄约 150 年的垂枝樱花，非常有名，树形也十分的漂亮。

◆ 所泽市堀之内 343 ☎ 04-2948-1915 =GO 从西武池袋线“小手指”站南口搭乘西武巴士“宫寺西”方向，在“堀之内”站下车，步行 6 分钟即到 **MAP A-2**

尽情品尝所泽的名产

——狭山茶。



TOKOROZAWA

06

狭山茶

所泽市是狭山茶的第二大产地，仅次于入间市。作为所泽的特产，狭山茶在日本的知名度颇高，被誉为“颜色是静冈，香味是宇治，味道是狭山，让人着迷”。狭山茶在全市范围内均有种植，特别是在三岛和富冈地区，种植面积和产量都很大，茶农的大部分都秉持着“自园（种植）、自产（生产）、自销（销售）”的独特风格。市内也有不少提供茶园参观和狭山茶试饮的店铺。



新井园本店・武藏利休

拥有自家茶园和制茶工厂的老字号茶园，被政府认定为生态农民。店内除了摆放着手摘茶等各种各样的茶叶之外，在最里面的“武藏利休”茶馆中还能品尝到抹茶蕨饼等用狭山茶制作的各式甜点。
 ◆ 所泽市小手指町 1-15-5 ☎ 04-2941-3399 10:00 ~ 18:00 (武藏利休为 11:00 ~ 17:30 (17:00 LO)) 周三休息 (不定期)
 =GO 从西武池袋线“小手指”站北口步行约 3 分钟即到 MAP C-2

狭山园茶房和田（股份公司）

主营从自家茶园手工采摘的高级茶叶，以及手摘茶茶包等各种适合日常使用的茶产品。在店内可以品尝到煎茶、手摘茶、抹茶冰淇淋方糕等甜点。 ◆ 所泽市三岛 3-1157-3
 ☎ 04-2948-0626 9:00 ~ 17:00 全年无休 =GO 从西武池袋线“小手指”站南口搭乘西武巴士“宫寺西”或“早稻田大学”方向，在“大日堂”站下车，步行 3 分钟即到 MAP B-2



用狭山茶制作而成的甜点 Sweets



茶屋的生油酥饼

大量使用独创的狭山抹茶“武藏之绿”制作而成。夹着白色巧克力的软式油酥饼，口感松软绵密。高级感十足的包装设计也是它的特点之一。
 ◆ 新井园总店 / 所泽市小手指町 1-15-5
 ☎ 04-2948-1892 10:00 ~ 18:30 周三休息 (不定期)
 =GO 从西武池袋线“小手指”站北口步行 3 分钟即到 MAP C-2



纱绫音 - Sayane -

脆脆的巧克力米果，混合有市内“黑田园”生产的粉末茶叶。能品尝到狭山茶独有的浓郁和苦味，是一款属于大人的甜点。 ◆ Patisserie La Liberté / 所泽市松叶町 12-4 1楼 ☎ 04-2998-7001 12:00 ~ 21:00 周三休息 =GO 从西武新宿线“新所泽”站东口步行约 3 分钟即到 MAP C-2



狭山抹茶意式冰淇淋

使用由身心障碍人士参与培育的狭山焙茶、狭山抹茶、埼玉县产牛奶制作而成的正宗意大利冰淇淋。味道浓厚但口感清爽，是控制卡路里的健康冰淇淋。 ◆ 富士美国 / 所泽市大字下富 807 ☎ 04-2942-0609 10:00 ~ 18:00 周一休息 (逢节假日则周二休息) =GO 在西武新宿线“新所泽”站东口搭乘开往西武花山的巴士，在“十四轩”站下车后向南步行约 5 分钟即到 MAP C-1

所泽肉汁乌冬面

所泽位于武藏野台地，从过去就开始大量种植小麦，手打乌冬面是这里人们的最爱之一。现在，市内有很多乌冬面店，可以随时品尝到所泽著名的“肉汁乌冬面”。所泽肉汁乌冬面的特点是面条十分筋道，并且在酱油味的高汤中堆满了肉片，非常的豪放。

所泽肉汁乌冬面小册子



TOKOROZAWA

07

尝遍所泽的当地美食。

说起肉汁乌冬面，大家一定会想到所泽吧!! 这里有超多的美食店!! 烤团子是所泽的灵魂食物，烤过的酱油香味是最棒的!!

所泽市观光大使 JAY'S GARDEN 世良太一先生



烤团子

将米粉用水揉成团，蒸过后串在竹签上，涂上酱油并用炭火等烤制而成的所泽灵魂食物。米粉独有的软糯嚼劲和酱油的馥郁香气让人欲罢不能，是所泽市民一直以来深深喜爱的当地味道。

- | | | |
|---|--|--|
| <p>■ 武藏屋
 ◆ 所泽市宫本町 1-8-14
 ☎ 04-2922-5614
 周二和第 3 个周三休息</p> | <p>■ 奈美喜屋
 ◆ 所泽市御幸町 6-5
 ☎ 04-2922-3277
 全年无休</p> | <p>■ 月华
 ◆ 所泽市上安松 1024-76
 ☎ 04-2936-7187
 周四休息</p> |
| <p>■ 野村商店
 ◆ 所泽市城 861
 ☎ 04-2944-0482
 周三休息</p> | <p>■ 山口屋团子店
 ◆ 所泽市上新井 3-22-30
 ☎ 04-2926-5882
 周一、周二休息</p> | <p>■ 三上 Sanchi 烧团子
 ◆ 所泽市日比田 536
 ☎ 080-9889-8960
 周一休</p> |



所泽品牌特产

获得所泽市官方认证，最能代表所泽的魅力商品。包括日式点心、西式点心、地方酒、地方啤酒等，所有入选商品都采用本地农产品制作并充分体现了本地的文化和传统等。来所泽观光一定要带这些特产回去做伴手礼。



所泽品牌特产官方网站



Instagram



好多好多用狭山茶、芋头和胡萝卜等所泽产品制作而成的美味商品! 买所泽伴手礼选所泽品牌特产绝对不会错☆

所泽市观光大使 JAY'S GARDEN 櫻田范稔先生



在观光农园， 来一场美味又有趣的狩猎美味。

所泽观光农园

市内各种观光农园，几乎全年都能享受采摘果蔬的乐趣。新鲜采摘下来的味道一定不要错过哦。

所泽市社区营造观光协会
☎ 04-2935-3151

观光农园地图



狩猎美味



摘葡萄

8月上旬～9月下旬。可采摘贝利A、巨峰、希姆劳德、康拜尔等多种多样的葡萄。



摘草莓

12月上旬～5月下旬。30分钟任吃套餐最受带孩子来的客人欢迎(12月仅限直销)。另外还有轮椅用的宽敞通道。



挖竹笋

4月上旬～5月上旬。刚挖出来的竹笋不管是煮着吃还是烤着吃都很美味!想不想用自己亲手挖的竹笋来做一顿时令的竹笋饭呢?

冬天的草莓!春天的嫩笋!
夏天的蓝莓!
秋天的葡萄!梨!栗子!红薯!
还有香菇和猕猴桃!几乎一年四季都可以在市中心附近狩猎美味,所泽真是太厉害了!



摘蓝莓

6月下旬～8月上旬。蓝莓不仅美味,对眼睛的健康也很有帮助。果树长得很矮,小朋友也能轻松采摘。不管是直接吃,冻起来吃,还是做成果酱都没问题。



摘梨

8月中旬～9月上旬。幸水、丰水、20世纪等丰富的品种将会接二连三地迎来成熟的季节。刚摘下来、鲜嫩多汁的梨最适合用来做甜点了。



挖红薯

9月中旬～10月下旬。可挑战来挖秋天的味道红薯。自己挖出来的红薯特别美味哦。



捡栗子

9月上旬～10月上旬。栗子无疑是秋天味道的代表。吃法也有很多,例如栗子饭、栗子羊羹、栗子金团等等。



所泽市观光大使
JAY'S GARDEN 山田裕介先生

为您隆重介绍 所泽市 观光大使

为了在市内外广泛介绍所泽市的魅力,达到提升形象和振兴旅游的目的,官方特别委任了所泽市观光大使。

埼玉野马



2009年委托。由于儿童比赛邀请以及在会场举行的儿童市集等活动,在所泽人气高涨,同时在全国各地展开热战,为所泽进行宣传。



春日俊彰(奥黛丽)



自2013年起委任。搞笑组合“奥黛丽”。粉红色的背心是他的标志行头。积极通过媒体开展所泽的宣传推广活动。



JAY'S GARDEN



自2015年起委任。成立于所泽的J-POP演唱组合。为TOKORON演唱主题曲“toko toko TOKORON!”



北胜富士关



自2016年起委任。所泽市出身的第一位幕内力士。以擅长的推攻相扑而活跃于赛场。属于八角部屋。



所泽市形象吉祥物“TOKORON”

代表所泽市形象的吉祥物是“TOKORON”。TOKORON以所泽市的市鸟“云雀”为原型,另外由于所泽是日本航空的发祥地,所以根据螺旋桨飞机的形象在头上安装了螺旋桨。围在脖子上的绿色围巾是以所泽市的名产“狭山茶”为灵感添加上去的。TOKORON诞生于2010年,是建市60周年的一系列纪念活动的成果之一。

X(Formerly Twitter)



@tokoron1056

Instagram



@tokoron1056

Facebook



@tokorozawashi
syougyoukankouka



Events & Spots

所泽祭

所泽秋季的代表性活动。还有神轿渡御、历史悠久的山车游行、居囃子伴奏等活动,参与人数20万人以上,人群熙攘,气氛热烈。



所泽城市马拉松

所泽冬季的一大活动。马拉松穿过狭山湖堤坝等景观,在奔跑中感受狭山丘陵的美丽自然风光。还设有半程马拉松之外的其他项目,从儿童到大人参加者众多。



市民节

由市民自发企划和管理的活动,会场设在所泽航空纪念公园。许多店铺会自己出摊,还会举行演唱会和街头表演等各种各样的活动。



野老泽町造商店(MACHIZOU)

以活化所泽中心城区为目的,举办各种各样的展示和活动,同时还与商业街合作开展活动。



10:00～18:00 周四定期休息

≒GO 从所巴士[山口循环路线]“所泽社区营造中心”站步行约3分钟即到

MAP D-2



能面美术馆

长期展出约20幅现代能面作家福山元诚的能面作品。门票300日元



时间为每月第1和第3周的周六日11:00～16:00

≒GO 在西武池袋线、西武新宿线“所泽”站搭乘开往“东所泽站”的西武巴士,在“松井”站下车后步行约2分钟即到

MAP D-2



所泽市民文化中心“MUSE”

配备日本国内最大等级的管风琴的综合文化中心。经常举办演唱会、戏剧、寄席(集中表演落语)和展会等各种各样的活动。



所泽市并木1-9-1 ☎04-2998-6500

≒GO 从西武新宿线“航空公园”站东口步行约10分钟即到

MAP D-2



TOKOROZAWA
所泽
 导游图
 GUIDE MAP



砂川堀垂枝樱花
 [开花季节] 3月下旬~4月上旬
 所泽市小手指町砂川堀沿岸(约500米长)



向日葵花田(三岛)
 [开花季节] 8月上旬~下旬
 所泽市三岛 4-2998-1



东川樱花大道
 [开花季节] 3月下旬~4月上旬
 从所泽市西新井町到东所泽的东川沿岸(约5.4公里长)

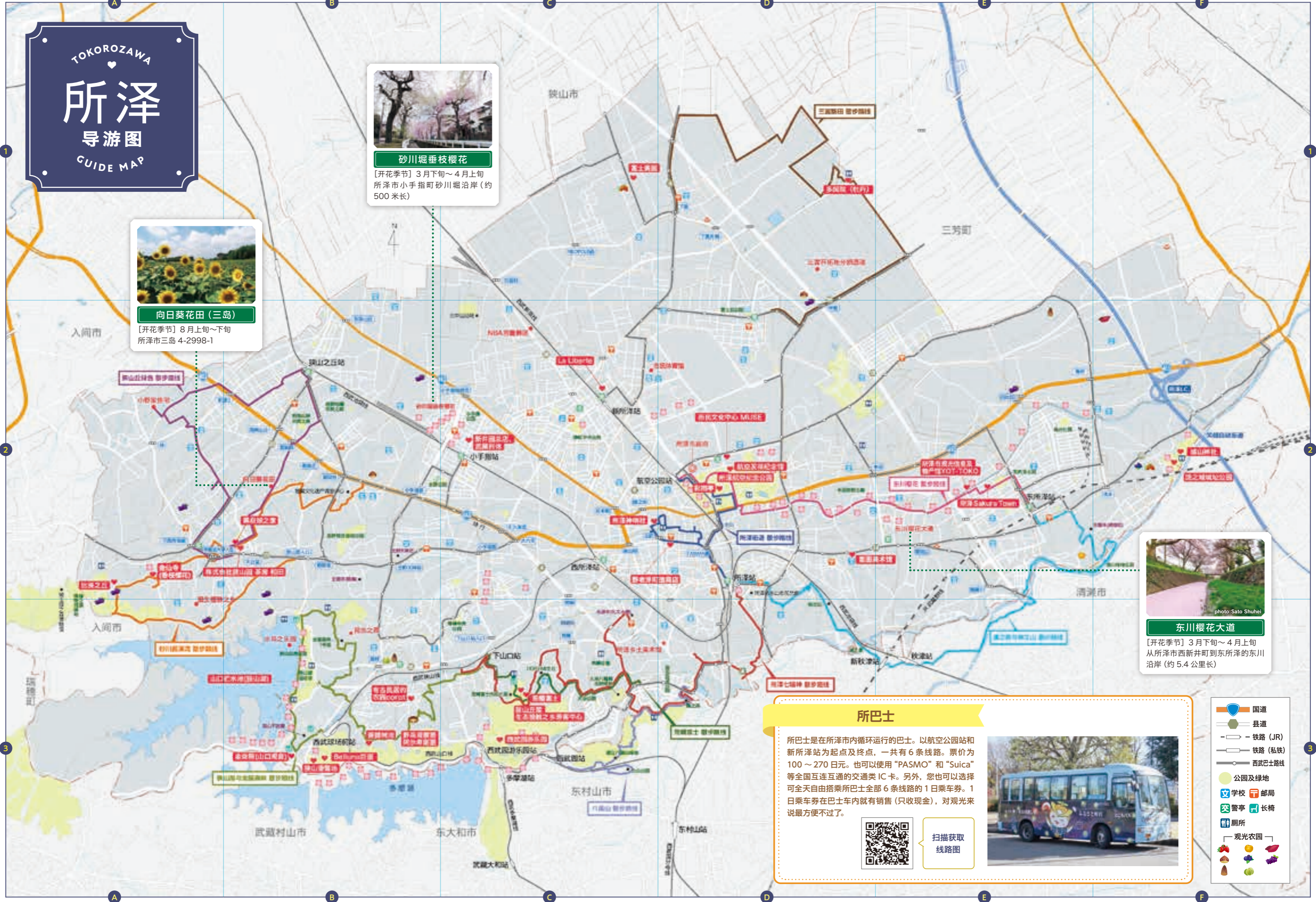

所巴士

所巴士是在所泽市内循环运行的巴士。以航空公园站和新所泽站为起点及终点，一共有6条线路。票价为100~270日元。也可以使用“PASMO”和“Suica”等全国互通的交通类IC卡。另外，您也可以选择可全天自由搭乘所巴士全部6条线路的1日乘车券。1日乘车券在巴士车内就有销售(只收现金)，对观光来说最方便不过了。



扫描获取
线路图



- 国道
- 县道
- 铁路 (JR)
- 铁路 (私铁)
- 西武巴士路线
- 公园及绿地
- 学校
- 邮局
- 警亭
- 长椅
- 厕所
- 观光农园

交通资讯

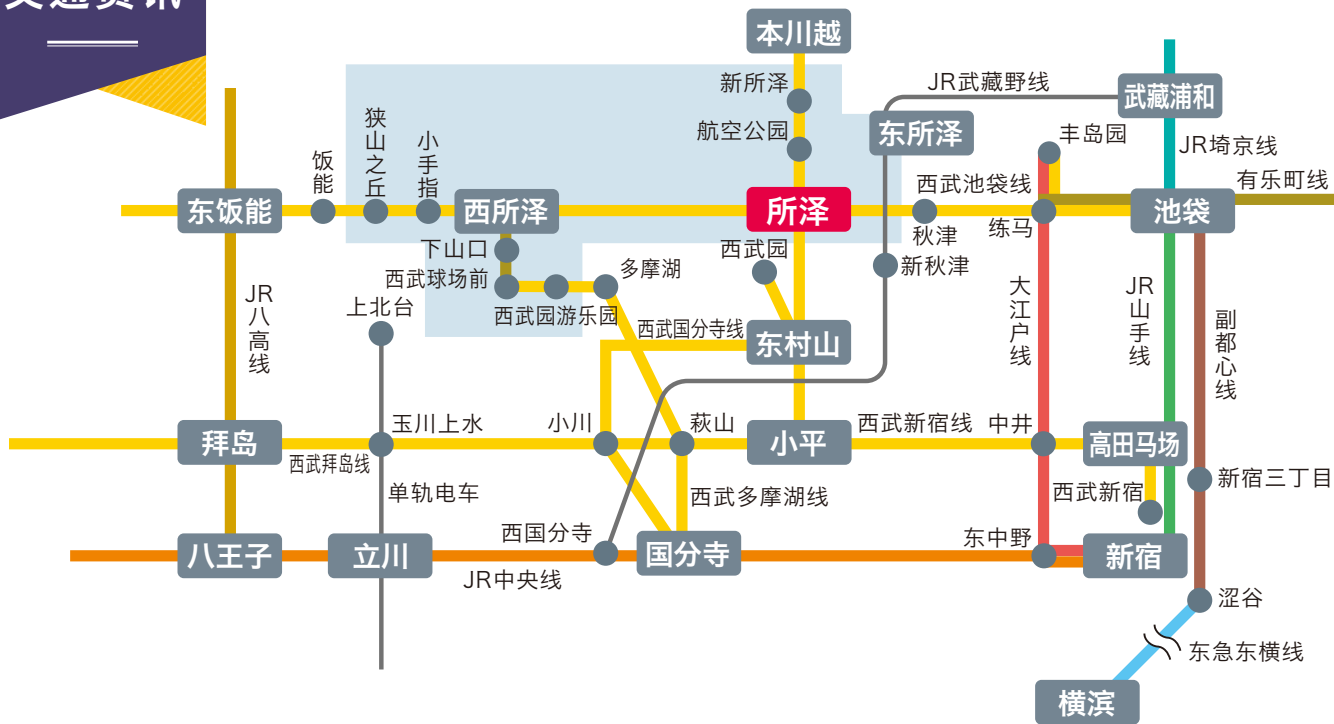

多语言旅游信息网站Guidoor提供日语、英语、中文(繁体)、中文(简体)、韩语、法语、意大利语、印尼语和泰语版本, 外国人也能轻松了解所泽的魅力。



所泽市観光ガイド Tokorozawa City

Scan the 2D Barcode to get more information.



guidoor.jp

Guidance in 8 languages



🚗 自驾车

- 关越自动车道 所泽 I.C. → 沿国道463号约6公里, 15分钟 → 所泽市区
- 首都圏中央联络自动车道 入间 I.C. → 沿国道463号(绕行)约10公里, 20分钟 → 所泽市区

🚆 搭乘电车

- 池袋 → 搭乘急行列车 23 分钟 → 所泽
- 高田马场 → 搭乘急行列车 33 分钟 → 所泽
- 饭能 → 搭乘急行列车约 23 分钟 → 所泽
- 横滨 → 最快约 68 分钟 → 所泽



所泽市形象吉祥物 "TOKORON"



所泽市产业经济部商业观光课
邮编359-8501 埼玉县所泽市并木1-1-1

TEL.04-2998-9155(直拨)
<https://www.city.tokorozawa.saitama.jp>

协作：一般社団法人所泽市社区营造观光协会



Facebook



X(formerly Twitter)



Instagram

